品　名	業務用ロスナイ天井埋込形(DCリプレースマイコン)	台数	
形　名	LGH-RN50RXVD(50-60Hz)	記号	

通信方式	シリアル転送方式	断熱材	自己消火性ウレタンフォーム
熱交換方式	空気対空気透過式全熱(顕熱+潜熱)交換方式	電動機	DCブラシレスモーター　E種10極　2基
熱交換エレメント材質	仕切板・間隔板－特殊加工紙	送風機	φ220シロッコ羽根(両吸込)
本体外装	溶融亜鉛めっき鋼板	フィルター材質	不織布フィルター(質量法捕集効率82%)
本体設置空気条件	-10℃～+40℃　相対湿度80%以下		
外気(OA)空気条件	-15℃～+40℃　相対湿度80%以下　但し、一般外気条件		
還気(RA)空気条件	-10℃～+40℃　相対湿度80%以下　但し、一般居室空調温湿度条件		
機能	ロスナイ換気・普通換気切換　強(特強1・特強2)・弱切換		
質量	37kg		
電源と周波数	単相200V　50-60Hz		

換気方式			ロスナイ換気					普通換気				
ノッチ			(特強2)	(特強1)	強	弱	(微弱)	(特強2)	(特強1)	強	弱	(微弱)
電流		〔A〕	2.44	2.17	1.78	0.84	0.34	2.65	2.40	2.06	0.93	0.35
消費電力		〔W〕	315	260	215	90	30	340	285	240	95	30
風量(SA(給気)、RA(還気))		〔m³/h〕	500	500	500	360	220	500	500	500	360	220
機外静圧		〔Pa〕	310	250	190	98	37	310	250	190	98	37
温度交換効率		〔%〕	71	71	71	75	78	-	-	-	-	-
エンタルピー交換効率	〔%〕	暖房時	73	73	73	77.5	81.5	-	-	-	-	-
		冷房時	63	63	63	66.5	70.5	-	-	-	-	-
騒音	〔dB〕	本体真下	37	35.5	33.5	27	21	37	36	34	27.5	21
		本体吹出口	47	46.5	45.5	36	24	47	46.5	45.5	36	24

有効換気量率	〔%〕	92	絶縁抵抗	10MΩ以上(500V絶縁抵抗計)
最大負荷電流	〔A〕	2.96	耐電圧	AC 1500V 1分間
起動電流		10.8A以下	安全機能	モーター内温度保護装置過電流遮断機能

その他

・JIS B 8628:2017に規定された表示値規格に基づいた製品です。(特強2・特強１・強ノッチ)
・自動換気切換機能付(普通換気(バイパス換気)自動切換機能)
・予熱時外気取り入れ停止制御付(空調機との連動運転時に遅延運転する制御です)
・電流、消費電力、交換効率は上記風量時の値です。
・本体真下騒音は通常取付状態で本体から1.5mの点、本体吹出口騒音はSA（給気）側吹出口中心位置より斜め45°、1.5mの点における値です。
・定風量制御設定可能(強ノッチ運転時は風量500m³/hで固定、弱ノッチ運転時は風量360m³/hで固定)
・風量多段階設定可能(11段階)（ジーニアスリモコン（PGL-62DR）使用時）

■特性曲線図

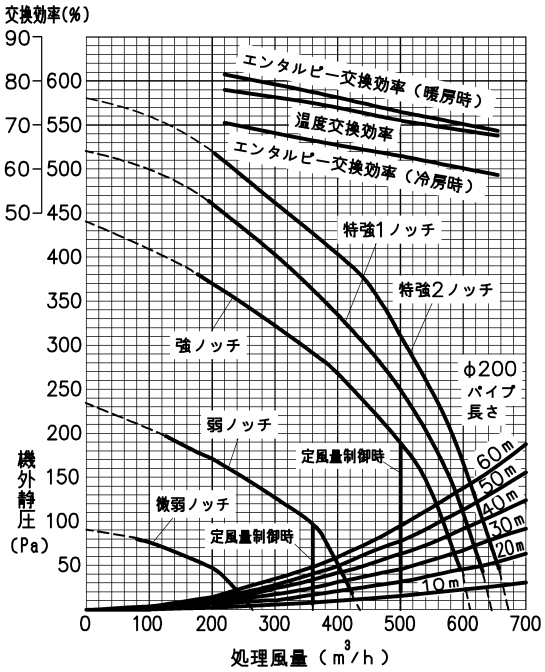

■注意事項

[製品仕様に関する注意事項]
1.破線部は参考値です。（JIS B 8628:2017 規定外の試験方法で実施）
2.定風量制御時は、ダクト等の圧力損失が定格機外静圧以下であれば定風量制御運転が可能です。
3.コントロールスイッチ,ロスナイコンパクトリモコンでの切換えは強（特強１・特強２）・弱２段階です。マルチ換気モードの設定は本体にて行ってください。
4.温度交換効率は暖房時・冷房時の平均値を示しています。
熱交換効率は、給気と排気の風量比や空気条件により変動します。
詳細は、「三菱換気送風機総合カタログ」をご参照ください。
5.天吊ボルトを再使用する場合は、建築設備耐震設計・施工指針のアンカーボルトの許容引抜き荷重を満足することを確認してください。
6.ジーニアスリモコン（PGL-62DR）ご使用の場合微弱ノッチが使用可能です。
ノッチ切換えは強（特強１・特強２）・弱・微弱３段階で、マルチ換気モードの設定はリモコンからも行えます。

[使用条件に関する注意事項]
1.外気（OA）が-10℃以下は寒冷地運転モード（給気用送風機のみ間欠運転60分運転、10分停止）で運転します。
2.外気（OA）が-15℃以下ではご使用になれません。
使用範囲外(-15℃以下)になると、結露抑制のため給気停止機能が働きます。
(外気温検出のため一定時間停止後に5分間給気運転します。)

[その他の注意事項]
1.共通注意事項(ND118004)もあわせて必ずご確認ください。
2.ロスナイに供給する元電源（単相200V）を遮断する場合は、製品停止から30秒以上経過後に行ってください。
3.本ロスナイは排気側風路の普通換気切換用ダンパー板に外力が加わると、ロスナイ換気と普通換気の切換時にダンパーが正常に動作しないおそれがあります。
(本ロスナイは、普通換気切換用ダンパー動作時に送風を止める仕様としております)
そのため、以下に該当する施工は行わないでください。
(ロスナイEAがロスナイRAと同一室内にある場合を除く)
1）排気側風路（RA、EA）に補助送風機を設置する。
2）第3種換気を行っている部屋やその空気取入側となる通路等にロスナイのEAをを排気する。
やむを得ず上記の施工を行う場合は、ロスナイの排気送風機と補助送風機や第3種換気用送風機の連動、あるいは排気側風路に電動ダンパーを併用してロスナイの排気送風機と連動させるなど、普通換気切換用ダンパー板に外力が加わらないよう対策を実施してください。（当社推奨の電動ダンパー：AT-100～250DE
(株式会社メルコエアテック製))

■外形図

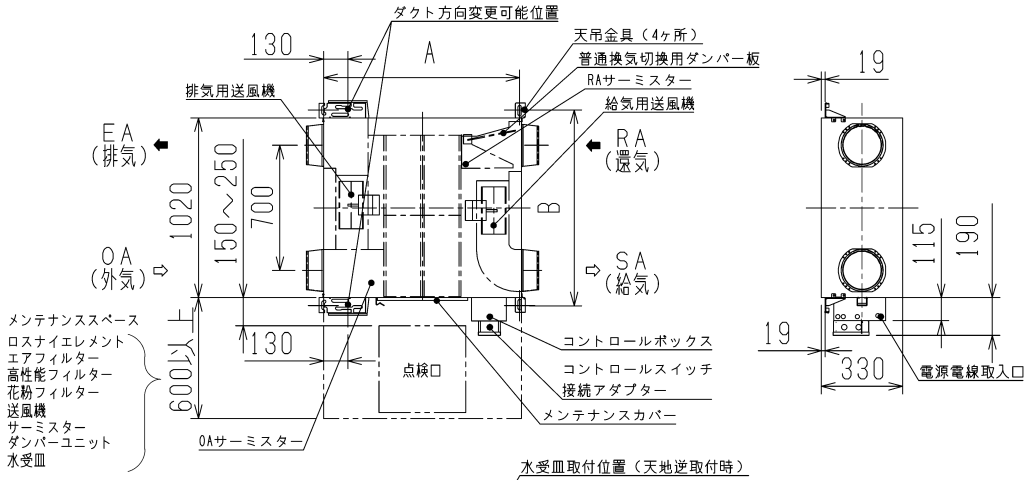

リプレース対象機種天吊ボルトピッチ

A	B	対象機種一覧
820	1048	LGH-50RS-D
790	1048	LGH-50RS2D, RS3D, RS4D
875	1063	LGH-50RS5D, N50RSD, N50RS2D, N50RS3D

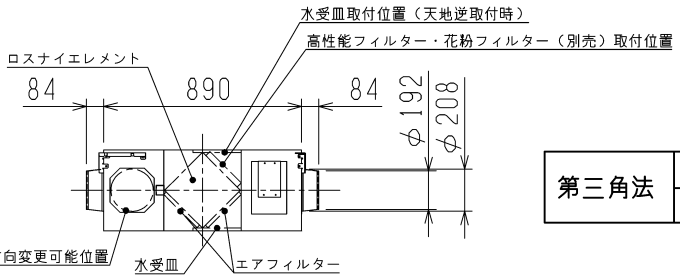

第三角法	単　位	尺　度
	mm	非比例尺

■結線図 ※太線および破線部分は有資格者である電気工事士にて施工してください。無資格者の工事は法律で禁止されています。

コントロールスイッチを使用する場合

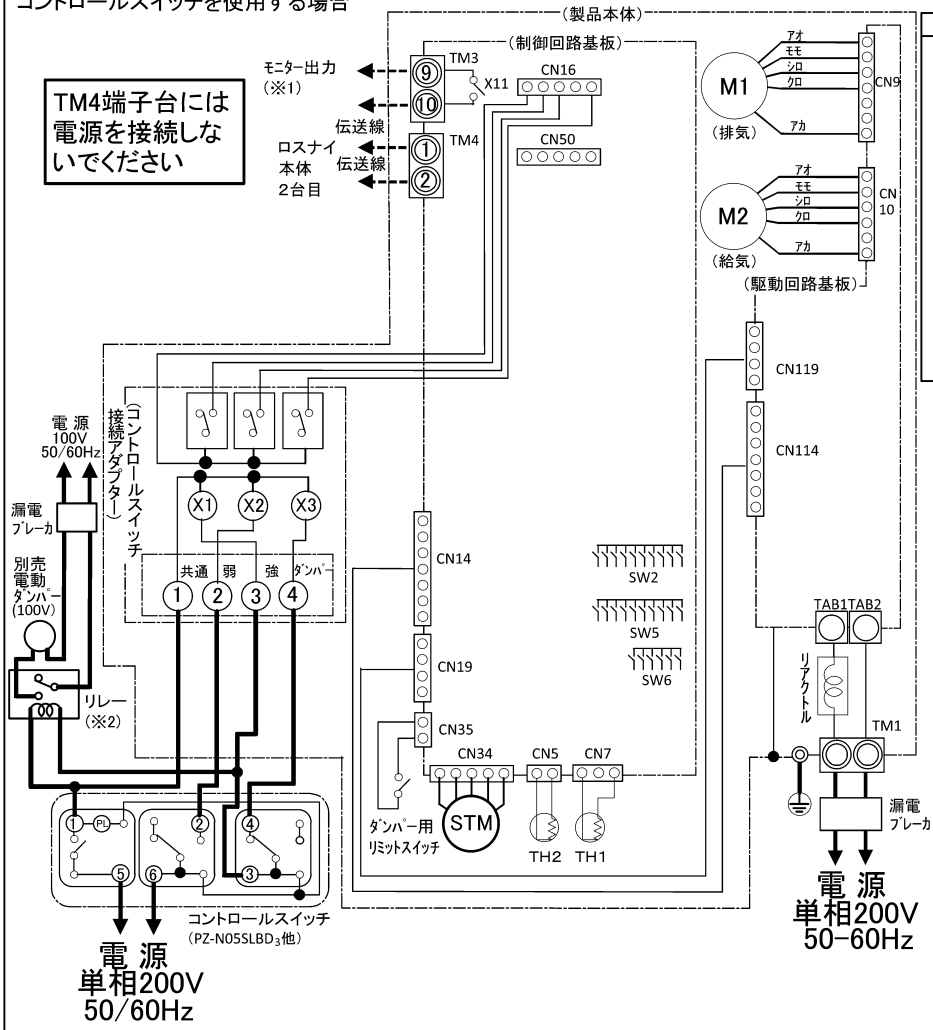

記号	名称
M1	送風機用電動機（排気）
M2	送風機用電動機（給気）
STM	普通換気切換用ダンパー板電動機
TH1	サーミスター（外気（OA）温度検知）
TH2	サーミスター（還気（RA）温度検知）
SW2・5	機能切換スイッチ
SW6	機種設定スイッチ
TM1	端子台（AC電源入力）
TM3	端子台（モニター出力用）
TM4	端子台（ロスナイ本体2台目接続）
CN16	コネクター（コントロール接続アダプター）
CN50	コネクター（システム部材接続）
X1・2・3	リレーコイル
X11	リレー接点

■電動ダンパーなどと接続したり運転信号を取り出したい場合

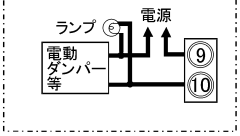

※1　最大　AC100V 1A　AC200V 1A　DC 24V 1A　最小　AC100V 100mA　AC200V 100mA　DC 5V 100mA

※2　リレーはお客様手配です。

外形図・結線図	作成日付	品名 / 形名	業務用ロスナイ天井埋込形(DCリプレースマイコン) LGH-RN50RXVD(50-60Hz)	
三菱電機株式会社	2021-03-30	整理番号	ND120022G	2/3

■結線図 ※太線および破線部分は有資格者である電気工事士にて施工してください。無資格者の工事は法律で禁止されています。

ジーニアスリモコンを使用する場合

TM4、TB5端子台には電源を接続しないでください

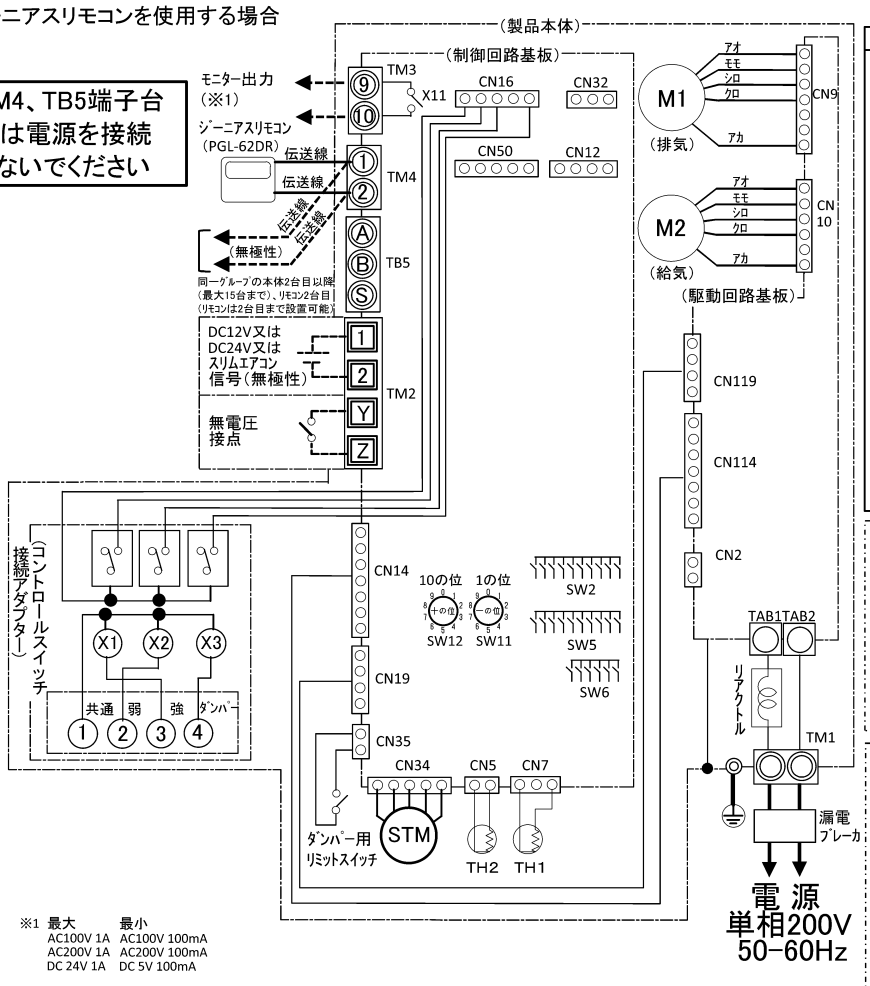

記号	名称
M1	送風機用電動機（排気）
M2	送風機用電動機（給気）
STM	普通換気切換用ダンパー板電動機
TH1	サーミスター（外気（OA）温度検知）
TH2	サーミスター（還気（RA）温度検知）
SW2・5	機能切換スイッチ
SW6	機種設定スイッチ
SW11	アドレス設定スイッチ（1の位）
SW12	アドレス設定スイッチ（10の位）
TB5	端子台（M-NET伝送線接続：無極性2線）
TM1	端子台（AC電源入力）
TM2	端子台（外部制御入力接続）
TM3	端子台（モニター出力用）
TM4	端子台（リモコン伝送線接続：無極性2線）
CN2・12・50	コネクター（システム部材接続）
CN16	コネクター（風量、普通換気切換入力）
CN32	コネクター（遠方入力）
X1・2・3	リレーコイル
X11	リレー接点

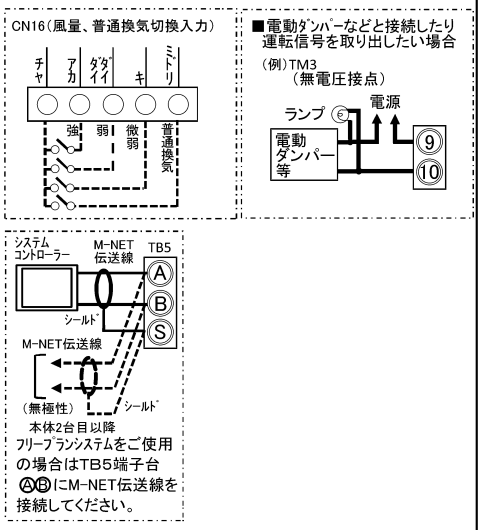

■注意事項

[電気工事の注意事項]

1.TM1～TM4、TB5、CN2、CN12、CN16、CN32、CN50は現地接続、TM1は速結端子（φ1.6VVF用）、TM2は速結端子（単線φ0.8～φ1.2mm又は　より線0.5～1.5mm²）、TM3、TM4、TB5はねじ端子接続となります。CN16は別売品遠方表示用アダプター（PAC-SA88HA）での接続となります。CN16を使用する場合はコントロールスイッチ接続アダプターを取り外してください。CN32は別売品遠方発停用アダプター（PAC-SE55RA）での接続となります。CN50は別売品外部モニター出力部材（PZ-N4GS）での接続となります。

2.ジーニアスリモコンPGL-62DRをご使用の場合
- TM4端子台①②に接続、フリープランシステムとしてご使用の場合はTB5端子台ⒶⒷにM-NET伝送線を接続してください。
- リモコンを２台接続する場合は、同じ形名のリモコンをご使用ください。
- スリムエアコン人感ムーブアイセンサー連動風量制御には、ロスナイ連動ケーブル（PAC-SB81VS）が必要です。
- 人感ムーブアイセンサー連動風量制御の対応室内ユニットは最新の「三菱換気送風機総合カタログ」、注意事項詳細は据付工事説明書をご確認ください。

3.コントロールスイッチをご使用の場合
- ジーニアスリモコン、ロスナイコンパクトリモコンは使用しないでください。
  電源配線を再使用する場合はキズ等や、途中接続による導通不良がなく、導線と大地間を500Vメガーで測って、100MΩ以上あることを確認してください。

4.接続するコントロールスイッチにより結線図が異なります。詳細は据付工事説明書を参照してください。

5.機種設定スイッチ（SW6）の設定を変更しないでください。

結　線　図	作成日付	品　名 形　名	業務用ロスナイ天井埋込形(DCリプレースマイコン) LGH-RN50RXVD(50-60Hz)	
三菱電機株式会社	2021-03-30	整理番号	ND120022G	3/3

■ 共通注意事項

［機種選定上での注意事項］

1．使用条件（空気条件）について
機種によって使用できる空気条件（温湿度）が異なります。カタログ巻末の技術・据付・資料編の据付編にあるロスナイご使用上の注意事項をご覧いただき条件を満足する環境でご使用ください。
製品内部に結露が発生した場合、ロスナイエレメントが結露で濡れてエレメントが劣化し、エンタルピー交換効率が下がることがあります。

2．温水プール、浴室、きのこ栽培室、岩盤浴等の高温多湿（30℃以上、相対湿度80％以上の時）になる地域や霧の多発地帯で使用する場合、エアフィルターやロスナイエレメント内部に結露が生じてドレンが発生することがあります。このような条件下においては局所用ロスナイ、店舗用ロスナイ、学校用ロスナイ、業務用ロスナイ（耐湿形除く）、設備用ロスナイは使用できませんので、耐湿形ロスナイ（LGH-NRHW形・LGH-NRHP形・LUP-Y形）をご使用ください。
ただし、塩素濃度が高い場所でご使用した場合、ロスナイエレメントなどの寿命が短くなる場合があります。

3．霧・もや・高湿度空気の吸い込みについて　※□部分には開発番号（無、２、３など）が入ります。
霧・もや・高湿度空気を製品が吸い込むと、フィルター、ロスナイエレメントから水滴が垂れ、機外に水が漏れることがあります。このような場合は、下記の対策の検討をお願いします。

①LGH-NRXW□・（R）NRXV□（D）・NRX□（D）の場合
換気モードをロスナイ換気で運転してください。濃霧や強風などで雨水が浸入するおそれがある場合は、運転を停止してください。（天地逆据付の場合は水受け皿の付け替えが必要です）

②LGH-NCX□（D）・NCS□（D）、NRDF□の場合
換気モードをロスナイ換気で運転してください。濃霧や強風などで雨水が浸入するおそれがある場合は、運転を停止してください。

③LGH-NRKX□（D）・NRKS□（D）の場合
マイコンタイプの場合は、製品保護運転機能（高湿度外気浸入防止機能）※の設定をONにしてご使用いただき、スタンダードタイプの場合は別売システム部材（霧浸入防止用回路、霧浸入防止センサー）と組み合わせてご使用のうえ、換気モードはロスナイ換気で運転してください。なお、製品保護運転機能ご使用の場合は深形フードを併用してください。濃霧や強風などで雨水が浸入するおそれがある場合は、運転を停止してください。
※本機能を有効にすると、外気が高湿度の場合、機能や設定によっては送風機のノッチを下げて運転したり、送風機を間欠運転するため、換気量が減少する場合があります。

④その他機種の場合
濃霧や強風などで雨水が浸入するおそれがある場合は、運転を停止してください。

⑤建物内が負圧になる設置環境では、運転停止時や間欠運転時に霧・もや・高湿度空気が室内に浸入することがありますので、電動ダンパーを併用してください。

⑥別売の耐外風雨・霧浸入防止フード等と組み合わせてご使用をご検討ください。なお、製品内に水が溜まっている場合は、水滴を拭き取る等の清掃を行いご使用ください。

⑦霧浸入防止機能（高湿度外気浸入防止機能）が作動した場合
機種や設定によっては給・排気送風機が間欠運転しますので、換気計画にはご注意ください。また、室内が負圧の場合は間欠運転時に霧・もや・高湿度な空気が室内に浸入することがありますので、電動ダンパーを併用してください。
※高湿度外気浸入機能付機種、霧浸入防止用回路ご使用の場合の回路スイッチ設定方法および制御内容は各機種およびシステム部材の据付工事説明書をご確認ください。
※霧・もや：視界範囲が10ｋｍ以下となる高湿度状態を示します。
霧が多く発生する地域は気象庁の気象統計データでは下表となっていますので参考にしてください。
また、表以外の地域で1ヶ月に2回以上、霧・もやが10時間以上連続で発生する地域も霧が多く発生する地域となり、山間部、湖、海岸などでも、霧・もや・高湿度な空気が発生するおそれがあります。

霧多発地域

都道府県名	地域名	都道府県名	地域名	都道府県名	地域名	都道府県名	地域名
北海道	稚内、北見枝幸、釧路、雄武、紋別、網走、寿都、江差、苫小牧、室蘭、浦河、帯広、根室	青森	八戸	栃木	奥日光	高知	室戸崎
		岩手	宮古	千葉	銚子、館山	長崎	平戸、雲仙岳
		宮城	石巻	静岡	石廊崎、御前崎	熊本	阿蘇山
		福島	小名浜	長野	軽井沢		

4．室内外の空気について
①酸、アルカリ、有機溶剤、オイルミスト、塗料、殺虫剤等の有害ガス、腐食性成分を含んだ空気の使用はできません。
②排気ガス・工場排煙等、異臭の原因になる劣悪な空気が吹き込まれない位置に外気取入口を設置してください。
また、火山灰等の影響を受ける地域では外気取入口、室内排気口にフィルターなど除去装置を設置してください。
③喫煙室の換気用途としてはご使用はできません。

5．塩害・温泉害等について
製品の安全上、塩害・温泉害等の発生している場所でのご使用は避けてください。
錆の発生および絶縁劣化による漏電火災や故障の原因となります。（塩害の発生している場所でご使用する場合は外気（ＯＡ）ダクトの途中に塩害防止フィルターを取付けてください）

6．冷気ならびに外風の侵入について
寒冷地・外風の強い場所や建物内が負圧になる設置環境の場合は、運転停止時に室内外の圧力差や外風により、冷気・外風等が侵入することがあります。侵入防止策としてOA（外気）側およびEA（排気）側に当社推奨の電動ダンパー（AT-100・150・200・250DE（株式会社メルコエアテック製））を併用してください。

■ 共通注意事項　機種選定上での注意事項の続き

７．虫侵入対策について
一般的に、郊外建物などで給気側屋外フード近くに窓面などがあり、照明光に虫が集まりやすい環境下においては給気側屋外フードから製品内に侵入した虫が、室内に侵入する場合があります。
食品工場や病院などの衛生建物でしかもこのような環境にあり、虫侵入を防止する対応としては次のような対策をおすすめします。
①業務用ロスナイ天井埋込形、天井埋込形加湿付の場合
※別売のシステム部材「フィルター付給気グリル」又は「虫侵入防止ユニット」をご使用ください。
（製品への装着はお客様にて実施となります）
②業務用ロスナイ天井カセット形、学校用ロスナイの場合
※別売のシステム部材「虫侵入防止ユニット」をご使用ください。
（製品への装着はお客様にて実施となります）
③業務用ロスナイ外気処理ユニットの場合
※別売のシステム部材「給気口用除じんフィルター」又は「フィルター付給気グリル」をご使用ください。
（製品への装着はお客様にて実施となります）
④業務用ロスナイ耐湿形、設備用ロスナイの場合
※別売のシステム部材「フィルター付給気グリル」をご使用ください。

なお、仕様や納期など具体的な内容や上記以外の機種の対応については、当社支社および販売会社、または当社代理店にお問い合せください。
８．フリープランタイプ（集中管理）をご使用の場合
ロスナイのみの集中管理システムの場合、給電ユニットが必要となります。接続するロスナイの台数に応じて、給電ユニットまたは拡張ユニットをご使用ください。
９．この製品は日本国内用です。日本国外では使用できず、アフターサービスもできません。

［施工上の注意事項］・・・・詳しくは、据付工事説明書をご覧ください。

１．故障の原因となるおそれがありますので、現地改造はしないでください。
２．メンテナンススペース
メンテナンスができるよう以下の点に配慮ください。
①天井埋込形・耐湿形は、点検口（□450または、□600）を必ず設けてください。
②天吊露出形・床置形につきましてはメンテナンススペースを必ず設けてください。
３．外気取入口の設置場所
排気ガス・工場排煙ならびにごみ保管・処理の空気等異臭の原因になる劣悪な空気が吸い込まれない位置、及び積雪によって埋もれない位置に外気取入口を設置ください。
また、火山灰の影響を受ける地域では、外気取入口にフィルター等の除去装置を取付けてください。
４．ダクトの断熱処理（結露・結氷防止等）
使用条件によってはダクトに結露し天井材や床などを汚損することがありますので以下の点にご注意ください。
①室外側ダクト2本（外気および排気ダクト）には、結露防止のために断熱処理を行ってください。
なお、局所用ロスナイおよび外気処理ユニットの場合には、室内側給気ダクトにも断熱処理をしてください。また、結露するおそれがある天井裏温湿度条件の場合（最上階の天井裏など高温多湿の条件で使用する場合）は、室内側給排気ダクトにも断熱工事を施してください。
天井裏の空気温度が高温または低温となる場合は、室内側給排気ダクトにも断熱工事を施してください。
②寒冷地などでは、使用条件範囲内で使用した場合でも、外気条件と天井裏温湿度条件（※1）によっては本体表面およびダクト接続部他が結露、結氷するおそれがあります。
このような条件下で使用される場合は、断熱材の追加工事を実施してください。なお、断熱材の追加工事内容については、カタログ裏表紙の当社支社および販売会社にお問い合わせください。
※1　結露条件例 外気：0℃以下（冬）のときに設置場所露点温度：10℃以上
（天井裏温度22℃以上で相対湿度50％以上の時など）
③夏期冷房（冬期暖房）時、ロスナイ本体の設置雰囲気温度が高温（低温）になる場合、室内側［給気（SA）及び還気（RA）］ダクトは加温（冷却）されて熱回収効果が減少してしまうため、断熱処理することをお勧めします。
④店舗用ロスナイは、下記条件のうちでどちらか一つでも当てはまる場合、給気ダクトにも断熱処理を行ってください。
・外気温−5℃以下で使用される可能性がある場合
・冬期（外気温0℃以下）、室内温度が30℃以上、または相対湿度が50％以上となる可能性がある場合
５．ダクト工事について
（設備用ロスナイ以外の場合）
①次のようなダクト工事はしないでください。
・極端な曲げ　・多数の曲げ　・製品本体の吸込口、吹出口のすぐそばでの曲げ　・急激なしぼり
②外壁面の給排気口の位置はダクト径の3倍以上離してください。

■ 共通注意事項　施工上の注意事項の続き

５．ダクト工事について

（設備用ロスナイの場合）

製品本体に雨水の浸入を防ぐため、室外側（ＯＡ、ＥＡ）ダクトに対策を施してください。
雨水の浸入により機外への水漏れや製品故障のおそれがあります。

【施工例】

①室外に向かって下りこう配（１／３０以上）になるように施工する。
②ダクトにトラップを設ける。
③給・排気口に雨水浸入対策用のフード（お客様手配）を取り付ける。
　推奨部材（三菱電機システムサービス株式会社製）
　ＯＡ側：防雨ブレード付給気形ウェザーカバー　ＱＷＨ－＊＊ＳＡ、ＫＳＡタイプ
　ＥＡ側：排気形標準ウェザーカバー　Ｗ－＊＊ＳＢ、ＫＳＡタイプ
　総合カタログウェザーカバー製品掲載ページのご注意もご覧ください。
④寒冷地・外風の強い場所や建物内が負圧になる設置環境ならびに霧・もやの発生しやすい場所では、運転停止時に室内外の圧力差や外風により、冷気・外風・霧・もやが侵入しエアフィルター、ロスナイエレメントから水滴が垂れ、機外に水が漏れることがあります。
　侵入対策として、電動ダンパーまたは電動シャッター(お客様手配)を併用してください。

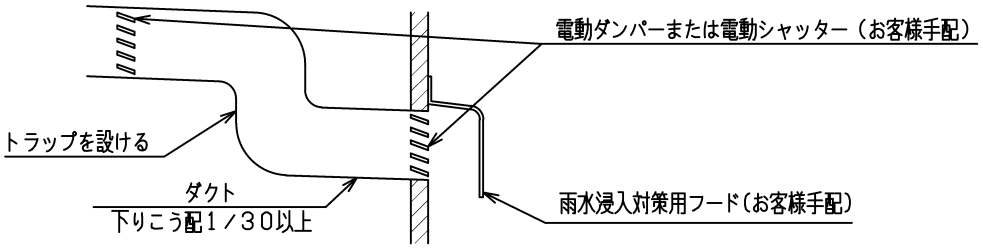

⑤虫侵入対策をしてください。
⑥ダクトが全閉に近い条件では使用しないでください。（異常音発生の原因となります）
⑦排気側風路（RA、EA）には補助送風機を設置しないでください。ロスナイ換気・普通換気の切換動作不具合が発生する可能性があります。
⑧次のようなダクト工事はしないでください。
　・極端な曲げ　・多数の曲げ　・製品本体の吸込口、吹出口のすぐそばでの曲げ　・急激なしぼり

６．本体の固定について

吊りボルトは振れ止め用耐震支持部材にて必ず補強を行ってください。

７．雨水の浸入防止

屋外取付用フード類のご使用にあたっては、雨水浸入防止のために次のような対策を施してください。
①ベントキャップ、丸形フードは直接雨水のかかる場所では使用しないでください。（この場合、当社の深形フードをご使用ください。）
②室外側ダクト2本（外気および排気ダクト）は壁側へ1／30以上の下り勾配をつけてください。
③当社推奨の深形フード（株式会社メルコエアテック製）をご使用の場合、深形フード（壁）から「ロスナイ」本体までのダクトの長さを次の通りとしてください。
　※　AT-100・150・200FGS5　タイプの場合…1m以上
　※　AT-250FGS5　タイプの場合…2.5m以上

８．業務用ロスナイ天井埋込形　：　天地逆据付可能（加湿付、外気処理ユニット、耐湿形は除く）、斜め設置不可。天地逆据付の場合は、水受け皿の付け替えが必要です。
水受け皿を付け替えない場合、使用環境によっては、機外に水が漏れることがあります。

９．天井埋込形以外の局所用・店舗用・学校用・業務用・設備用ロスナイ・業務用空気処理単独ユニットは、天地逆据付不可、斜め設置不可。

１０．給排気ともに室外側の圧力損失が小さくなるように施工してください。給排気経路各々において、室外側と室内側の圧力損失の比を１：１　よりも室外側が大きくなるような施工をすると、圧力差により機内での排気空気（RA　及びEA）の空気漏れが大きくなり、SA（給気）に排気空気の漏洩量が増えることで新鮮空気量が減り、換気量が減少します。

１１．搬入スペースは製品サイズの両側に＋50mm程度余裕をもって施工してください。

１２．設置スペースは、アンカーボルトが取り付けられるスペースを設け、それ以外の面も10mm以上は余裕をもって施工してください。

１３．以下の施工の場合、ロスナイと室内ユニットは同時に運転してください。（換気量の変化、製品外装に結露のおそれがあります。）
　・ロスナイからの給気を天井内に吹き出し、室内ユニットにより室内に供給する場合。
　・ロスナイの給気ダクトを室内ユニットに直接接続し、室内ユニットにより室内に供給する場合。

１４．空調機の給気ダクトや給気チャンバーにロスナイの給気を混合させる場合は、空調機の風圧によりロスナイの給気風量が少なくなる場合があります。

１５．補助送風機の設置は、各機器のカタログ、納入仕様書等に記載の各風量設定時における風量ー圧力損失曲線の範囲内でご使用ください。開放風量以上の範囲でご使用された場合、モーターの異常発熱、羽根破損などの故障や製品不具合に繋がるおそれがあります。

１６．天井埋込形本体は水平もしくは傾きが±1°以内になるように据付けてください。
（天井埋込形加湿付、外気処理ユニットの場合は据付説明書をご確認ください。）

１７．クールチューブ、クールピット等を使用してOA（外気）の空気を取り入れる場合、冷やし過ぎて製品の外気取入口でOA（外気）相対湿度の空気条件を超えるような施工は避けてください。ロスナイからの水漏れや故障の原因となる可能性があります。

■ 共通注意事項　施工上の注意事項の続き

１８．加湿付機種の注意事項

①給水管と本体給水口は振動などを吸収させる為、市販の可とう性のあるフレキシブルパイプ等で接続し、必ず防露工事を施してください。

②水道管に接続する場合、シスターンタンクを使用する場合、いずれの場合も給水圧力は０．05MPa～０．49MPaになるように、給水量は下記表のとおり確保してください。

業務用ロスナイ全般 業務用単独加湿ユニット	３５０ＣＣ/分以上
設備用ロスナイ ＬＢ-ＫＸ形 ＬＢ-ＤＦ形	４５０ＣＣ/分以上
設備用ロスナイ　ＬＰＢ形	１，４００ＣＣ/分以上

③給水配管工事の際、切り粉等が入らないよう真水できれいに洗い流してから配管するか、配管の途中に排水弁を設け、水の白濁がなくなるまで十分予備排水を行ってください。
（排水が不十分な場合は給水電磁弁の故障や加湿エレメントの機能低下の原因になります）

④配管工事に際して、加湿エレメントの引き出しができるようドレン配管及び給水配管を配管してください。なお、サービス弁及び排水弁は点検口から届く範囲に設置してください。

⑤加湿器部分が０℃以下にならないようにしてください。

⑥給水温度は５℃～４０℃としてください。

⑦凍結のおそれのある地域では給水配管に必ず凍結防止（凍結防止用ヒーターなど市販品の施工）を実施してください。
※冬季（加湿時期）に凍結防止用ヒーターの電源スイッチを入れるよう使用される方に説明してください。
※停止時の凍結を防止するために必ず電動ダンパーを併用してください。

⑧給水管・ドレン配管には防露工事を行ってください。

⑨ドレン配管の途中に水がたまらないよう勾配（１/１００以上）をつけてください。
また、ドレン配管にトラップは設けないでください。

⑩ドレン配管は硬質塩ビパイプ一般管ＶＰ－２５（外径φ３２）を使用してください。

⑪必ず付属のドレンホースを使用し、ドレン排出口と現地配管の工事を行ってください。
ドレンホースの透明カフスは必ずドレン配管側に接続（排水の流れを可視化するため）してください。

⑫ドレンホースに無理な引張、圧縮荷重がかからないようにしてください。

⑬本体ドレン接続口、現地配管とドレンホースの接続部は日本水道協会規格品の硬質塩化ビニール管用接着剤を使用し、接合及び止水をしてください。また、挿込部が抜けないよう付属の結束バンドにて固定してください。

⑭ドレン配管を集合配管とする場合、集合配管につながる他製品の運転の影響で排水が戻らないように、ドレン排出口より低い位置（約10cm）から配管してください。集合配管につながる他製品の運転の影響により配管内部の圧力が上昇し、排水されにくくなる場合があります。
配管内の圧力が上がらないようにご注意ください。

⑮ドレン配管の途中にドレンポンプ（ドレンアップメカ）を接続してドレン排水を処理しないでください。

⑯ドレン配管の先端を雨どい等に入れないでください。大雪時、雨どいが凍結して配水されず、本体から水漏れする原因になります。

⑰製品本体が水平もしくはドレン排出口側に傾けて（1°以内）、ドレン皿に水が溜まらないように取り付けられていることを確認してください。

⑱排水が逆流するおそれがありますので、ドレン配管の途中で内径を縮小しないでください。

⑲上記取り付けが守られない場合は、排水されず残水の不純物（白粉等）の発生の原因となります。

⑳製品を運転しない場合には、凍結防止のため水抜きの実施または凍結防止用ヒーター（市販品）の電源を入れる等の処置を施してください。
（製品内の水抜きは、製品外部の給水管系の排水弁を用いて実施してください）

㉑給水装置の水圧検査時には、必ずサービス弁を閉じてから行ってください。
（給水電磁弁・ストレーナーが破損し水漏れの原因となります）

㉒１個のヒューミディスタットを複数台の加湿付機種で使用することはできません。基板が破損する原因となります。

㉓ブースターファンを併用する場合、SA（給気）側ダクト内を負圧にしないようにしてください。
負圧になると加湿運転時や除湿運転時（外気処理ユニットのみ）に十分に排水がされず、水漏れや加湿異常発報の原因となります。

㉔過加湿条件では、建物の躯体上に結露し、強度低下等の不具合が発生することがありますので、ご注意ください。

㉕加湿エレメント表面へのスケール成分（白粉）の析出や飛散の原因となるため、軟水器は使用しないでください。

１９．加湿付ロスナイ、外気処理ユニットおよび単独加湿ユニットは公共の水道管に直接接続することができます。

①給水圧力は水道管に直接接続する場合も、各製品の納入仕様書に記載の圧力となるように設定してください。

②公共の水道管に接続する場合、地区により規制を受ける場合がありますので、あらかじめ所轄官庁にご相談ください。

③給水は水道法の水質基準を満たした市水または上水を使用し、給水管系には必ずサービス弁・排水弁を設けてください。

２０．脱臭運転について

①天井が高い場合（３m以上）や臭気発生場所から製品が遠い場合には脱臭効果が十分発揮されない場合があります。空調機や補助送風機で「臭気発生場所→製品」の気流をつくり、できるだけ臭気が拡散する前に脱臭できるようにしてください。

②タバコ臭の脱臭には効果がありません。またタバコ臭が脱臭フィルターに付着した際、悪臭が発生する可能性があります。

■ 共通注意事項　施工上の注意事項の続き

２１．電気工事について
①漏電保護用として電源側に漏電ブレーカを設けてください。
②コントロールスイッチまたはリモコンスイッチをご使用の際は、ＪＩＳ Ｃ 8340のスイッチボックス（金属製）をご使用ください。
③200Ｖ機種、加湿付ロスナイ、耐湿形ロスナイ、業務用単独加湿ユニットには必ずＤ種接地工事によるアース工事を実施してください。

２２．その他
・紫外線に当たると断熱材が劣化するため、紫外線が直接断熱材に当たる所には設置しないでください。
・電気、電子機器や濡れて困るものの上に製品を設置しないでください。外気や設置場所の温湿度条件により製品から露が落ちて、破損や汚損につながる場合があります。
・フード類について
①ステンレス製の屋外部材（フード類）は、海岸沿いおよび潮風の当たる地区に設置されると、錆が発生しますので塗装品（受注品）をご使用ください。
②防虫網付きの屋外フードは、防虫網の清掃ができない場合使用しないでください。
③屋外取付用のフードやベントキャップは、下水の臭気抜き用途としてご使用できません。
・フレキサイレンサーをご使用の場合、浴室や台所などの湿気の多い所ではご使用にならないでください。吸湿による落下や油の付着の原因となります。
・製品の表面に８mm程度の断熱材が貼付けされています。搬入設置時に断熱材を傷付けないように注意してください。
・天井材は共鳴しにくい材質をご使用ください。

２３．24時間運転される場合は、以下の内容にご注意願います。
①24時間（常時）運転した場合、使用条件範囲内で使用した場合でも、外気条件と天井裏温湿度条件（結露条件例　外気：0℃以下、設置場所露点温度：10℃以上（天井裏温度22℃以上で相対湿度50％以上の時など））によっては本体表面およびダクト接続部が結露・結氷するおそれがありますので結露防止対策（断熱材の追加工事）を施してください。
②寒冷地など終日または一時的に使用条件範囲外となる場所では24時間運転はできません。使用条件範囲外となる時は運転を停止してください。
③虫侵入防止対策を実施してください。
④24時間運転している場合でも、製品の保護運転機能（高湿度外気浸入防止機能等）が作動した場合は、間欠運転する場合があります。

２４．製品周囲の環境について
製品の周囲温度が使用範囲の上限を超えると（例：給気加温用ヒーターを製品近傍に設置）製品が破損・故障するおそれがありますので、製品の周囲温度や外気・還気温度が使用範囲の上限を超えないようにご注意願います。

２５．吹雪や台風などのような雪や風、雨の強い時には、製品内部に水が入ってくるので運転を停止してください。

２６．想定外の自然災害（風水害や地震等）による破損・故障は保証の対象外です。

■ 共通注意事項

ご使用上の注意

1．冬期室内を暖房しているとき「普通換気」で運転しないでください。
本体に結露を生じ天井などを汚す原因となります。
なお、天井カセット形・天井埋込形マイコンタイプ（フリープラン対応形）・天井埋込形加湿付マイコンタイプ（フリープラン対応形）・外気処理ユニット（天井埋込形加熱加湿付直膨タイプ）・設備用ロスナイ（フリープラン対応形）は、手動で「普通換気」に設定した場合でも結露防止のため外気が８℃以下では、自動的に「ロスナイ換気」となります。
（この場合スイッチの表示は「普通換気」のままです）

2．冷気侵入により、加湿部が凍結破損、結氷により水漏れする可能性があります。
低外気温時に加湿運転をする際は、室内暖房運転と併用してご使用ください。

3．製品内部に水が溜まっている場合は、拭き取る等の清掃を行い、ご使用ください。

4．加湿運転の使い方
加湿運転の詳細は、各機種の取扱説明書をご確認ください。
・加湿エレメント、ストレーナーは年1回以上の点検・メンテナンスの実施をお願いします。
・加湿シーズン終了後、および加湿シーズン以外で、試運転や立会検査実施後は、給水バルブ又はサービス弁を閉止し、排水弁を用いて製品本体内の水抜きを実施した上で加湿器の乾燥運転を行ってください。また、加湿シーズン中においても長期間（2～3週間以上）運転しない場合は、加湿器の乾燥運転を行ってください。乾燥運転を行わないと残留水が腐敗し異臭を生じることがあります。異臭の発生した加湿エレメントは交換が必要となります。
・加湿器の乾燥運転は、下記のように送風機を運転してください。
①加湿付ロスナイ・外気処理ユニットの場合
※加湿「切」、「ロスナイ換気」、「強」風量運転で累計 RD形：3.5時間、RK形：6時間以上運転してください。
②業務用単独加湿ユニットの場合
※乾燥運転を2時間以上実施してください。
③設備用ロスナイの場合
※加湿「切」、「ロスナイ換気」で累計LB-DF形：3.5時間、LB-KX形：3.5時間、LPB形：10時間以上運転してください。
・給水バルブまたはサービス弁を閉止しないと、凍結・ウォーターハンマー等の影響により電磁弁・ストレーナーが破損し水漏れの原因となります。

5．使用初期にロスナイエレメントから臭気が生じる場合がありますが、異常や故障ではありません。
運転を継続することで臭気はなくなります。

■ 共通注意事項

[メンテナンスについて]

メンテナンスの頻度ならびに方法につきましては、カタログ（ロスナイご使用上の注意事項）および取扱説明書をご覧ください。部品の交換時期はご使用条件によって大きく異なりますが主なメンテナンス部品の一般的な交換目安は以下の通りとなります。
（交換の目安は保証期間を示しているものではありませんのでご注意ください）

・ロスナイエレメント　：定期的な清掃が実施されれば１０年程度使用できます。
・エアフィルター　：定期的な清掃が実施されれば５年程度使用できます。
・モーター　：３０，０００時間
・制御基板　：２５，０００時間（設備用ロスナイＬＰ形　屋外カバー付は１２，５００時間）
・サーミスター　：５年
・温湿度センサー　：５年
・ストレーナー　：１０年
・電磁開閉器，電磁接触器：１０年
・ドレンポンプ　：２０，０００時間（交換目安の使用時間です。排水量が少なくなり、異常停止する場合は交換してください）
・加湿エレメント　：交換の目安は下記となります。

■滴下気化式加湿器の場合

	硬度７０以下	硬度１００
加湿付ロスナイ、業務用単独加湿ユニット※１	４シーズン（５，０００時間）	３シーズン（３，７５０時間）
外気処理ユニット　※２	３シーズン（３，７５０時間）	２シーズン（２，５００時間）

■透湿膜加湿器の場合

	硬度７０以下	硬度１００
床置ビルトイン形加湿付ロスナイ※３	３．５シーズン（３，５００時間）	３シーズン（３，０００時間）

＊上記は使用シーズン（加湿運転時間）です。使用シーズン、加湿運転時間のどちらかが上記に達する時期を交換の目安として、ご検討ください。

※１[参考]１０時間／日×１２５日／１シーズンのご使用を想定し、加湿能力が８０±１０％程度まで低下した場合を交換の目安としています。
※２[参考]１０時間／日×１２５日／１シーズンのご使用を想定し、加湿能力が７０±１０％程度まで低下した場合を交換の目安としています。
※３[参考]１０時間／日１，０００時間/年のご使用を想定し、加湿能力が６０％～８０％程度まで低下した場合を交換の目安としています。

＊加湿エレメントは交換が必要な消耗部品です。各製品の本カタログ内注意事項・納入仕様書に記載された使用年数（または加湿運転時間のどちらか）に達する時期を交換の目安としてご検討ください。
＊なお交換目安は供給水質が市水・上水の場合です。保証期間を示しているものではありませんのでご注意ください。また供給水の硬度、イオン状シリカ、酸消費量が多い場合や、給水配管中にサビが含まれている場合、加湿エレメントの劣化が早まり加湿能力の低下、変色、スケール成分（白粉）などが現れることがあります。
＊滴下気化式加湿エレメント搭載機種は、外気の空気質や加湿エレメントの汚れ度合いによっては、加湿運転開始直後にまれに吹出口から臭気が生じることがあります。臭気は加湿運転とともに減少しますが、気になる場合は取扱説明書に記載の洗浄方法を実施してください。
＊「建築物における衛生的環境の確保に関する法律施行規則」（略称：建築物衛生法〔旧ビル管理法〕）では、衛生上必要な措置として下記が義務付けられています。（２００３年４月施行）加湿装置について、使用開始時及び使用期間中の１か月以内ごとに１回の定期点検（必要に応じて清掃）、排水受け（ドレン受け等）を備えるものは同じく１か月以内ごとに１回の定期点検（必要に応じて清掃）、１年に１回の定期的な清掃」を求めています。準拠した対応をお願いします。
＊電気点検等による停電で運転が停止する際は、事前に給水サービス弁を閉めてください。
給水用電磁弁にリーク等の故障が生じた場合、漏水の原因となります。

[設備用ロスナイＬＰ形Ｖベルトの点検整備]

①Ｖベルトを交換された場合、初期的にベルトの摩耗粉が発生することがありますので、清掃を行うようにしてください。
②Ｖベルトは、初期伸びが発生しますので、５０時間運転後を目安に張り調整を実施してください。
③Ｖベルトと軸受は約１，５００時間ごとに点検を行ってください。
④定期的な点検を行わない場合Ｖベルトとプーリーの寿命が短くなります。また、異常振動等により送風機破損のおそれがあります。

補修用性能部品の保有期間
・業務用ロスナイ、設備用ロスナイ（ＬＦ形シリーズを除く）：製造打切後　９年
・設備用ロスナイ（ＬＦ形シリーズ）：製造打切後　１５年